



Earnings Release

Segundo Trimestre 2024

ÍNDICE

I.	Mensaje de la Dirección General de CFECapital	3
II.	Eventos Relevantes de la CFE	6
III.	Resultados operativos del sector de transmisión	7
IV.	Estados financieros trimestrales	11
	IV.1 Fideicomiso Promovido	11
	IV.2 Fideicomiso Emisor	12
V.	Desempeño de la CFE FIBRA E	13
VI.	Distribución de la CFE FIBRA E para el 2T2024	15
VII.	Administración y gastos del Fideicomiso Emisor	18
VIII.	Actividades de Gobierno Corporativo	19



Ciudad de México, 30 de julio de 2024

Estimados y estimadas Inversionistas,

Es un gusto dirigirme a ustedes en nombre del equipo de CFECapital, en nuestro carácter de Fideicomitente y Administrador, para presentar el Reporte de Desempeño correspondiente al Segundo Trimestre de 2024 de la CFE FIBRA E (Fideicomiso Irrevocable Número CIB/2919).

La economía mundial ha mostrado señales de resiliencia en el primer semestre del año 2024 manteniendo el ritmo de crecimiento económico global. En este contexto, el Fondo Monetario Internacional revisó ligeramente al alza su pronóstico de crecimiento económico mundial para 2024 y 2025¹, ubicándose para ambos años en 3.20% y, específicamente para las economías emergentes y en desarrollo, su proyección de crecimiento es de 4.20% para el mismo periodo.

En el entorno económico internacional durante el primer semestre del año, la inflación global disminuyó en las principales economías avanzadas y emergentes. No obstante, en la mayoría de los países la inflación continúa estando por encima de los objetivos de sus respectivos bancos centrales.² Específicamente en México, la inflación general anual se ubicó en 4.98%³ al cierre de junio de 2024, atribuible al componente no subyacente. Por su parte, la inflación subyacente, continuó disminuyendo de 4.37% a 4.17% en el mismo periodo. Ante el comportamiento de la inflación y sus determinantes, el Banco de México decidió en su último anuncio de política monetaria del 27 de junio de 2024, mantener la tasa de referencia en 11.00%.⁴

El **25 de junio de 2024**, en el marco de la presentación de la Encuesta Nacional sobre Salud Financiera del Instituto Nacional de Estadística y Geografía (INEGI) y la Comisión Nacional para la Protección y Defensa de los Usuarios de Servicios Financieros (CONDUSEF), la Secretaría de Hacienda y Crédito Público (SHCP) destacó la estabilidad económica del país frente al inicio de la próxima administración federal, resaltando que la economía mexicana tiene solidez con una política monetaria que está coordinada con la política fiscal, aunado a que el desempleo y la tasa de desocupación se ubican en niveles mínimos ubicándose esta última en 2.6% de la Población Económicamente Activa.⁵

La Inversión Extranjera Directa en el país reitera la estabilidad y solidez económica dado que el Segundo Trimestre del año alcanzó los 20,313 millones de dólares representando un incremento del 9.00% con respecto al mismo periodo del año previo.⁶ Este indicador está en línea con los 127

¹ Fondo Monetario Internacional, Perspectivas de la economía mundial, abril 2024. Disponible en:

<https://www.imf.org/es/Publications/WEO/Issues/2024/04/16/world-economic-outlook-april-2024>

² Banco de México, Reporte de Estabilidad Financiera. Primer semestre de 2024. Disponible en:

<https://www.banxico.org.mx/publicaciones-y-prensa/reportes-sobre-el-sistema-financiero/%7B6E48E53C-CE3E-9D3E-D0D0-A092213E8205%7D.pdf>

³ Instituto Nacional de Estadística y Geografía, Índice Nacional de Precios al Consumidor, junio 2024. Disponible en:

https://www.inegi.org.mx/contenidos/saladeprensa/boletines/2024/inpc_2q/inpc_2q2024_07.pdf

⁴ Banco de México, Anuncio de Política Monetaria del 27 de junio de 2024. Disponible en:

<https://www.banxico.org.mx/publicaciones-y-prensa/anuncios-de-las-decisiones-de-politica-monetaria/%7B17EF4998-D892-3D29-B613-68BEF3D80B21%7D.pdf>

⁵ Condusef Oficial, Encuesta sobre Salud Financiera INEGI-CONDUSEF, video disponible en:

<https://www.youtube.com/watch?v=Zr3piWpBsJM>

⁶ Secretaría de Economía, Inversión Extranjera Directa Segundo Trimestre de 2024. Disponible en:

https://www.gob.mx/cms/uploads/attachment/file/915630/Presentacion_IED_1T-2024.pdf

anuncios de inversión realizados por el sector privado al 31 de mayo de 2024, con una expectativa de inversión de 39 mil 157 millones de dólares.⁷

Con respecto al sector eléctrico mexicano, durante el Segundo Trimestre de 2024, se observó un incremento en la demanda de la electricidad ocasionada por el aumento extraordinario en las temperaturas. Cabe resaltar que estas condiciones meteorológicas no sólo se registraron en México, sino que fue un fenómeno a nivel mundial. La atención para atender la alta demanda de energía eléctrica puso de manifiesto la fortaleza de la Comisión Federal de Electricidad (CFE), reiterando su papel estratégico para garantizar la seguridad en el Sistema Eléctrico Nacional.

Ante esta coyuntura, el **21 de junio de 2024**, el Director General de la Comisión Federal de Electricidad, durante la conferencia presidencial matutina, detalló la inversión histórica y sin precedentes que está realizando la CFE para asegurar la operación del sistema bajo condiciones de seguridad y confiabilidad a través de 35 proyectos de generación (22 proyectos de energía limpia y 13 proyectos de generación de última tecnología a gas), 13 centrales adquiridas por el Gobierno de México, 60 proyectos de transmisión y 41 proyectos de distribución, los cuales representan una inversión de 19,992 millones de dólares.⁸

Por otra parte, el **05 de junio de 2024**, la CFE obtuvo la certificación internacional por cumplir con las Normas Internacionales para la Práctica Profesional de la Auditoría Interna y el Código de Ética del *Institute of Internal Auditors*. Únicamente, el Banco de México contaba con esta certificación en el país.⁹

El **16 de mayo de 2024**, el Director General de la CFE y el Director General del Centro Nacional de Control de Energía (CENACE), durante la conferencia presidencial matutina, detallaron los eventos, las acciones y condiciones operativas ocurridas entre el 7 y 9 de mayo de 2024. En ambas intervenciones se resaltó la comunicación y la coordinación inmediata entre la CFE y el CENACE para preservar la estabilidad del sistema eléctrico.¹⁰

El **26 de abril de 2024**, la CFE presentó los Estados Financieros Auditados anuales de 2023, periodo en el que los ingresos totales tuvieron un incremento del 3.1% respecto al cierre de 2022 impulsados por mayores ventas de energía eléctrica. Por otro lado, los costos de operación de la CFE disminuyeron un 16.1% en comparación con el año anterior, demostrando la administración eficiente, prudente y responsable en materia de gasto de la Empresa Productiva del Estado, así como al ajuste de los precios de los combustibles. Finalmente, la CFE obtuvo una utilidad neta de 96,192 millones de pesos al cierre de 2023.¹¹

Los resultados presentados reafirman el compromiso de la CFE de consolidarse como un soporte estratégico para el crecimiento económico y la competitividad del país, a través de su vocación como Empresa del Estado para garantizar el servicio público de energía eléctrica a toda la sociedad mexicana en condiciones de eficiencia, calidad, confiabilidad, seguridad y sustentabilidad.

⁷ Secretaría de Economía, Anuncios Públicos de Inversión al 31 de mayo de 2024. Disponible en: https://www.gob.mx/cms/uploads/attachment/file/920719/Anuncios_de_Inversi_n_31May24.pdf

⁸ Comisión Federal de Electricidad, Boletín de prensa del 21 de junio de 2024. Disponible en: <https://app.cfe.mx/Aplicaciones/OTROS/Boletines/boletin?i=6094>

⁹ Comisión Federal de Electricidad, Boletín de prensa del 05 de junio de 2024. Disponible en: <https://app.cfe.mx/Aplicaciones/OTROS/Boletines/boletin?i=6082>

¹⁰ Comisión Federal de Electricidad, Boletín de prensa del 16 de mayo de 2024. Disponible en: <https://app.cfe.mx/Aplicaciones/OTROS/Boletines/boletin?i=6076>

¹¹ Comisión Federal de Electricidad, Boletín de prensa del 26 de abril de 2024. Disponible en: <https://app.cfe.mx/Aplicaciones/OTROS/Boletines/boletin?i=6065>

Derivado de lo anterior, la distribución del Segundo Trimestre de 2024 de la CFE FIBRA E, correspondiente a la operación del servicio público de transmisión de energía eléctrica en México de los meses de marzo, abril y mayo 2024, ascendió a \$899,255,012.64 pesos, proporcionando una distribución de \$0.6502 pesos por certificado para la Serie “A” (FCFE18) y \$1.2114 pesos por certificado para la Serie “B” (FCFE18-2). El monto distribuido fue suficiente para otorgar la Distribución Trimestral Mínima (DTM) para ambas series, así como la DTM pendiente de la Serie “B” del Segundo Trimestre de 2024 y un monto adicional distribuido para ambas series. Conforme a la política de distribuciones, la distribución a los tenedores de los certificados se realizó el viernes 28 de junio de 2024. Durante este periodo del año se registró un incremento en los volúmenes de energía transmitida debido a la estacionalidad la demanda de energía eléctrica en México.

En este reporte se destacan también los criterios de cumplimiento de las normas fiscales del régimen de inversión, el tratamiento fiscal de las distribuciones, información sobre los estados de cuenta, indicadores de inversión y los reembolsos para el mantenimiento y funcionamiento de la Red Nacional de Transmisión.

Maestra Carmen Serdán Banda
Directora General

II. Eventos Relevantes de la CFE



El **26 de abril de 2024**, la CFE presentó los estados financieros auditados anuales de 2023, los cuales incluyen **ingresos totales 3.1% mayores** con respecto al cierre de 2022 por mayores ventas de energía eléctrica, por otra parte, los **costos de operación disminuyeron un 16.10%** en comparación con el año anterior y una **utilidad neta de 96,192 millones de pesos** al cierre de 2023.



El **16 de mayo de 2024**, en su participación en la conferencia presidencial matutina, los Directores Generales de la CFE y el CENACE detallaron los eventos, las acciones y condiciones operativas ocurridas entre el 7 y 9 de mayo de 2024 para **preservar la estabilidad del sistema eléctrico**, además, resaltaron la **comunicación y coordinación inmediata** entre la CFE y el CENACE.



El **21 de junio de 2024**, en la conferencia presidencial matutina, el Director General de la CFE presentó la **inversión histórica por 19,992 millones de dólares** que se está realizando para atender **35 proyectos de generación** (22 de energías limpias y 13 de última tecnología a gas), **13 centrales** adquiridas por el Gobierno de México, **60 proyectos de transmisión** y **41 proyectos de distribución**.



El **05 de julio de 2024**, en la presentación de resultados de la CFE en Mexicali, el Director General de la CFE resaltó las **acciones realizadas para aumentar la capacidad de generación de la CFE al 54%** y la **inversión histórica que está llevando a cabo la CFE**, cuyos proyectos equivalen a abastecer la demanda máxima de cuatro veces la zona Metropolitana de Guadalajara.



El **12 de julio de 2024**, en el Consejo de Administración de la CFE, el Director General habló sobre el **rescate de la CFE** a través de diversos proyectos de infraestructura en toda la cadena de valor, además, destacó el **fortalecimiento de las líneas de Transmisión y Distribución**, así como la **construcción de la línea** que interconectará el sistema eléctrico de Baja California con el Sistema Interconectado Nacional.



El **25 de julio de 2024**, durante la conferencia presidencial matutina, autoridades de la CFE presentaron las acciones realizadas para el **rescate y fortalecimiento de la CFE**, por medio de la recuperación de la rectoría del Estado mexicano en el sector eléctrico a través de una inversión histórica, y del **fortalecimiento técnico y financiero de la empresa**, elevando su **capacidad de generación**, sin aumentar los costos de las tarifas.

Fuente: Boletines de prensa de la CFE.

III. Resultados operativos del sector de transmisión

En el Segundo Trimestre de 2024, se incrementó el número de subestaciones, alcanzando 2,315 subestaciones al 30 de junio de 2024, lo cual representa 27 nuevas subestaciones con respecto a la misma fecha del año anterior.

Gráfica 1. Número de subestaciones
(Número)

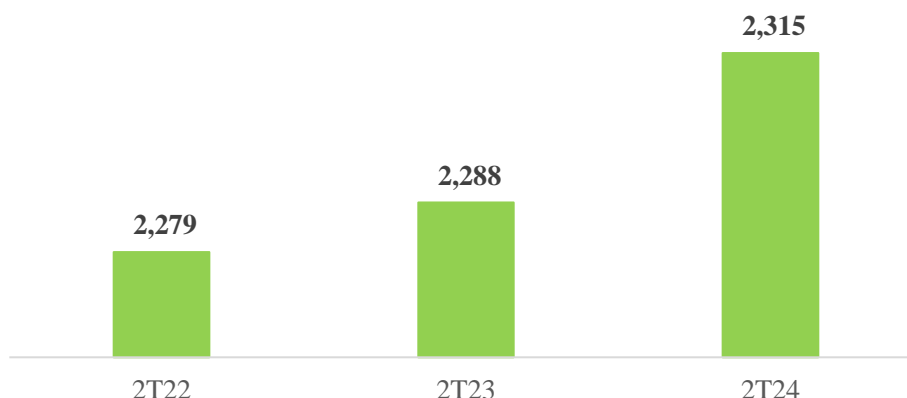

Fuente: Elaboración propia con datos de CFE Transmisión, 30 de junio de 2024.

En cuanto a las líneas de transmisión, tuvieron un crecimiento de 494 km al 30 de junio de 2024, alcanzando los 111,029 km.

Gráfica 2. Líneas de transmisión
(Kilómetros)

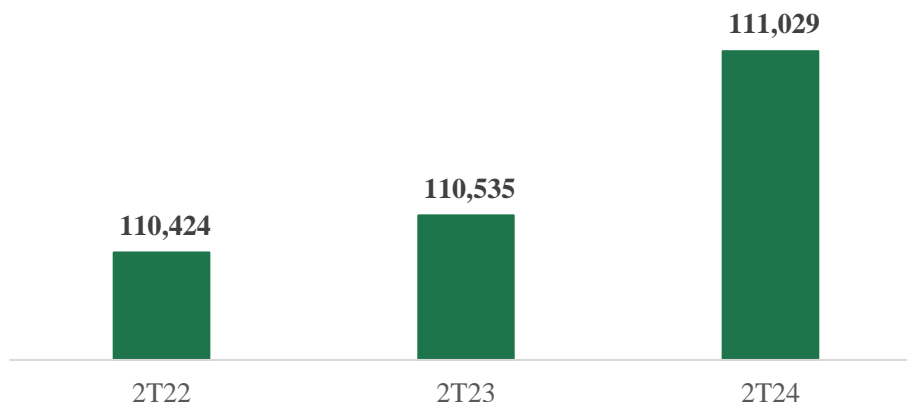

Fuente: Elaboración propia con datos de CFE Transmisión, 30 de junio de 2024.

El Índice de Disponibilidad de la Red Nacional de Transmisión (RNT) hace referencia a la disponibilidad de todos los elementos que la componen y que incluye: líneas de transmisión de diferentes voltajes, equipos de transformación, equipos de compensación, reactores de energía, baterías de compensación, ramas inductivas de compensadores de voltiamperio reactivo (VARs) y sus ramas capacitivas.

Cada Dirección Regional debe cumplir con un mínimo de disponibilidad del 97%, al 30 de junio de 2024, se registró un índice de disponibilidad del 99.59%.

Gráfica 3. Índice de Disponibilidad de la Red Nacional de Transmisión (RNT)
(Porcentaje)

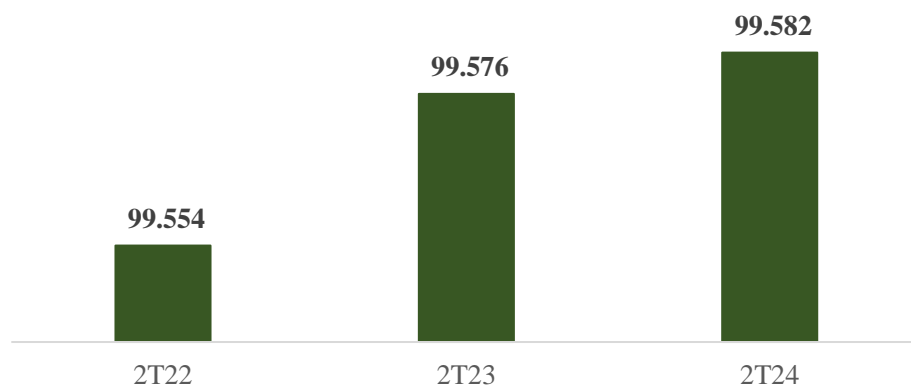

Fuente: Elaboración propia con datos de CFE Transmisión, 30 de junio de 2024.

Y finalmente, se muestra la capacidad de transformación de la RNT, este indicador se refiere a la capacidad de convertir energía de alta a media tensión o de media a baja tensión. Al 30 de junio de 2024, alcanzó los 166,532 megavoltios.

Gráfica 4. Capacidad de Transformación de la Red Nacional de Transmisión (RNT)
(MVA)

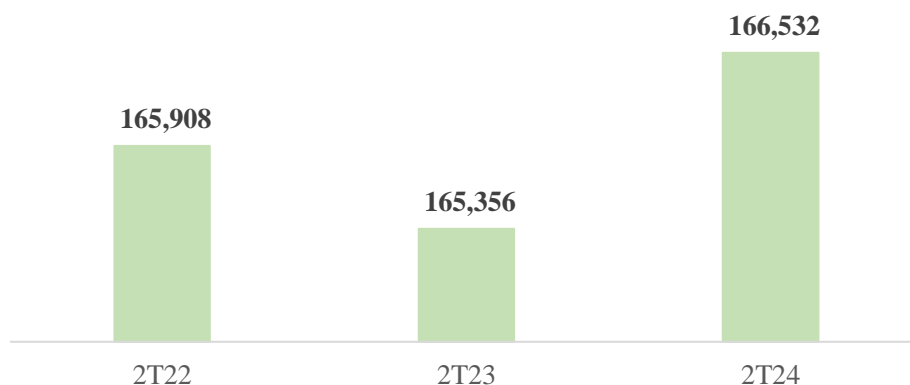

Fuente: Elaboración propia con datos de CFE Transmisión, 30 de junio de 2024.

Durante los meses de abril, mayo y junio de 2024, los volúmenes de energía se incrementaron **5.25%** con respecto al mismo periodo del año previo, y si se comparan con el Segundo Trimestre de 2022 y 2021, se tuvieron incrementos del **6.38%** y **11.16%**, respectivamente.

Gráfica 5. Volumen de Energía Eléctrica en la RNT
(TWh)¹

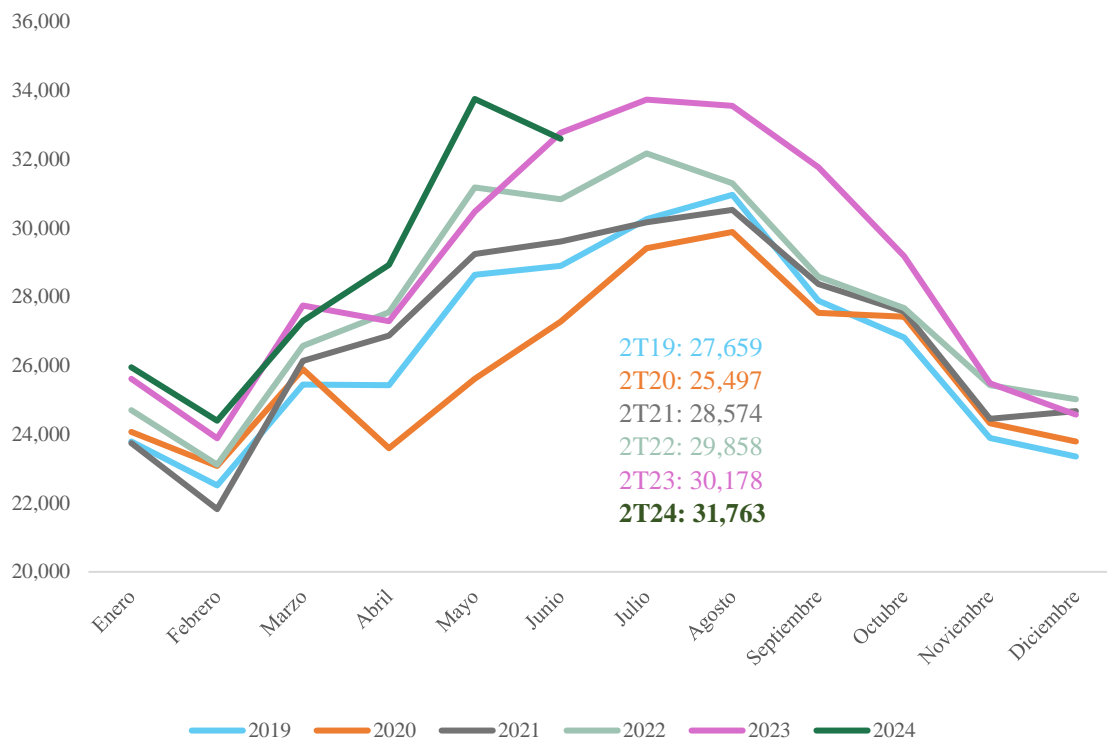

Nota: ¹Terawatt hora

Fuente: CFE Transmisión con información al 30 de junio de 2024.

La gráfica 6 muestra el comportamiento de los derechos de cobro (ingresos) de abril a junio de 2024 y periodos anteriores. El promedio semanal de los derechos de cobro aumentó **7.13%** con respecto al mismo periodo de 2023 y si se comparan con el Segundo Trimestre de 2022 y 2021, se tuvieron incrementos del **6.70%** y **12.99%**, respectivamente.



Abril – Junio 2019 - 2024

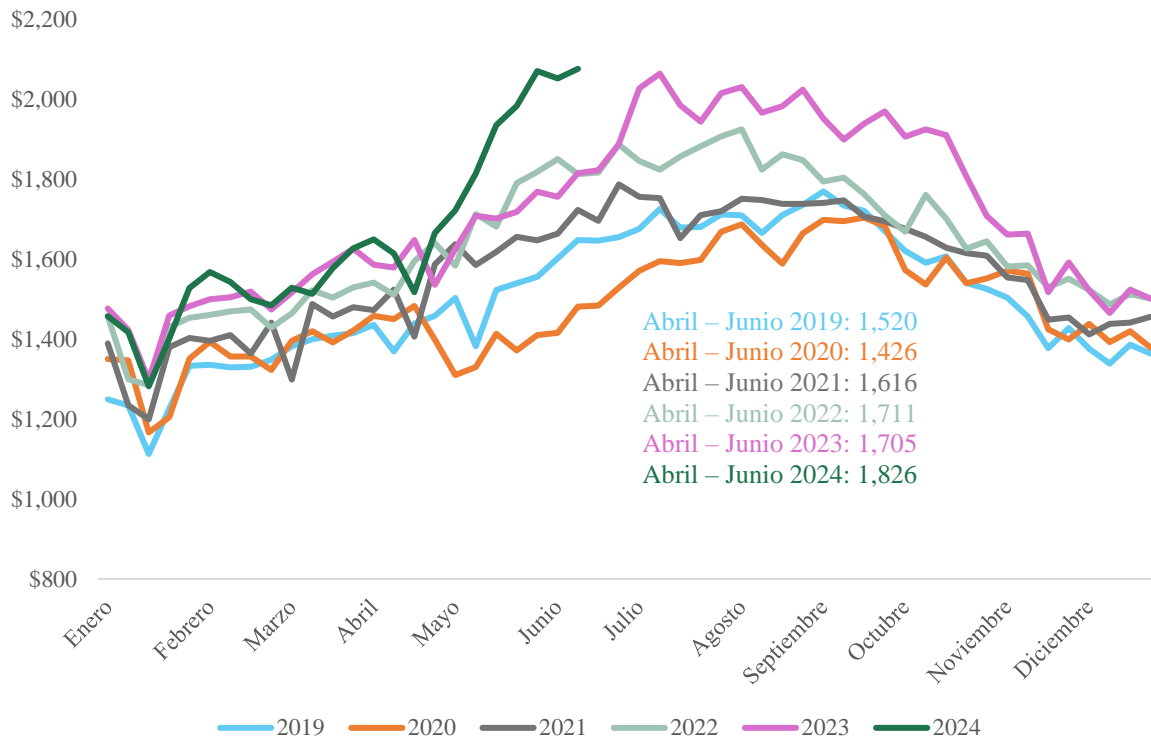

Nota: Las cifras mostradas corresponden al promedio trimestral de las distribuciones semanales del 1 de abril al 30 de junio de 2024, aplicables para cada año mostrado. Ingresos en la gráfica incluyen IVA. Cifras redondeadas en millones de pesos. ¹ Centro Nacional de Control de Energía.

Fuente: CFE Transmisión con información al 30 de junio de 2024.



IV.1 Fideicomiso Promovido

El Segundo Trimestre inició con un saldo de \$4,395,307,342 pesos, al que se le sumaron \$23,740,432,042 pesos por los derechos de cobro del periodo recibidos del CENACE y los retiros del periodo ascendieron a \$9,375,189,869 pesos. En abril¹² se llevó a cabo la distribución del Fideicomiso Promovido correspondiente a los derechos de cobro del mes de marzo por \$4,144,439,194 pesos, en mayo¹³ la distribución correspondiente a los derechos de cobro del mes de abril por \$3,274,980,010 pesos, y en junio¹⁴ la distribución correspondiente a los derechos de cobro del mes de mayo por \$5,958,232,361 pesos, lo cual resulta en una distribución total para el 2T24 por \$13,377,651,566 pesos. Durante el periodo se generaron intereses por \$165,689,652 pesos, y cuyo Impuesto sobre la Renta (ISR) ascendió a \$7,511,089 pesos.

Tabla 1. Movimientos en el estado de cuenta del Fideicomiso Promovido F/80758
(MXN)

	Abril	Mayo	Junio	2T24
Balance inicial	4,395,307,342	3,526,239,290	6,208,725,159	
+ Derechos de cobro	6,449,050,687	9,106,361,653	8,185,019,702	23,740,432,042
– Retiros	3,219,622,261	3,206,697,925	2,948,869,682	9,375,189,869
– Distribución	4,144,439,194	3,274,980,010	5,958,232,361	13,377,651,566
Saldo bruto	3,480,296,574	6,150,923,008	5,486,642,817	
+ Intereses ⁽¹⁾	48,349,377	60,512,165	56,828,110	165,689,652
– ISR retenido	2,406,660	2,710,014	2,394,415	7,511,089
Balance final	3,526,239,291	6,208,725,159	5,541,076,512	
Valor de cartera	3,526,239,291	6,208,725,159	5,541,076,512	

Nota: ¹Representa los intereses netos de abril, mayo y junio, considerando los intereses devengados.

Cifras redondeadas e incluyen IVA. El cuadro muestra los meses que comprenden el Segundo Trimestre calendario.

Fuente: Estados de Cuenta del Fideicomiso Promovido (F/80758) consultados en el Sistema Fiduciario de NAFIN.

Del presupuesto aprobado del Fideicomiso Promovido para el 2024, al Segundo Trimestre se ejerció el equivalente al 27% del presupuesto total, con los mayores desembolsos en los rubros de Mantenimiento Mayor y Modernización, y de Operación y Mantenimiento Menor.

¹² Distribución aprobada por Resolución Unánime del Comité Técnico el 17 de abril de 2024.

¹³ Distribución aprobada por el Comité Técnico del Fideicomiso Promovido en la 12ª Sesión Extraordinaria el 28 de mayo de 2024.

¹⁴ Distribución aprobada por el Comité Técnico del Fideicomiso Promovido en la 26ª Sesión Ordinaria el 11 de junio de 2024.

Tabla 2. Presupuesto aprobado vs. ejercido al 30 de junio 2024
(MXN)

Categoría	Presupuesto 2024	Ejercido 2T24	%
Gastos intercompañía	14,680,475,611	968,002,640	7%
Operación y mantenimiento menor	10,734,237,896	4,104,937,464	38%
Gastos por obligaciones	4,677,159,423	2,219,731,827	47%
Mantenimiento mayor y modernización	11,473,572,398	3,982,396,706	35%
Gastos del Fideicomiso	21,328,607	6,000,231	28%
Costos de Financiamiento	-	-	0%
Total	41,586,773,935	11,281,068,868	27%

Nota: Cifras redondeadas. Montos no incluyen IVA, excepto los Gastos del Fideicomiso. La tabla muestra el presupuesto ejercido al Segundo Trimestre calendario.

Fuente: CFE Transmisión.

IV.2 Fideicomiso Emisor

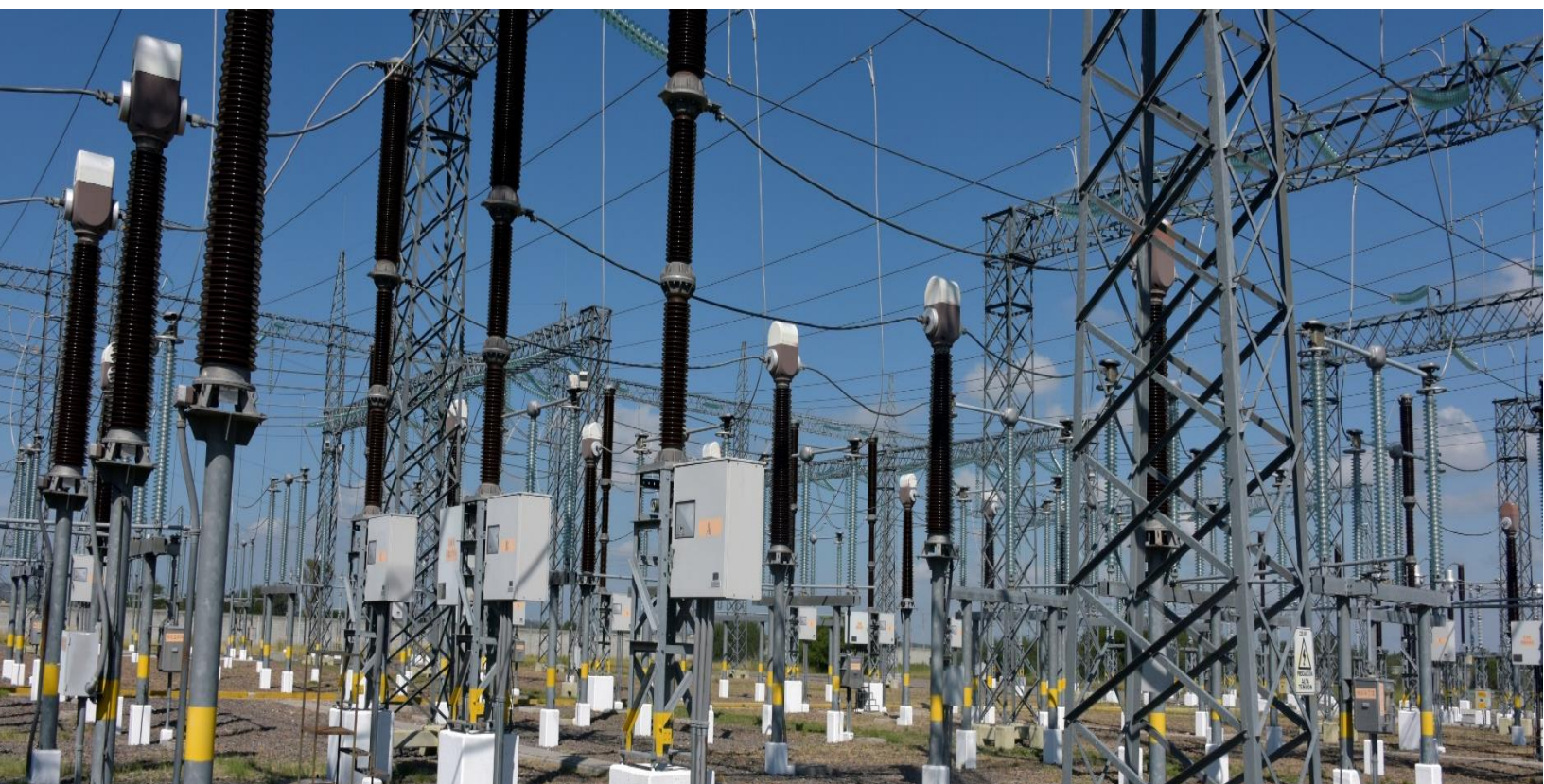

Intereses cobrados	705,718	2,961,137	5,539,975	9,206,830
Saldo final	316,025,366	540,519,050	50,126,333	

Nota: Cifras redondeadas. El cuadro muestra los meses que comprenden el Segundo Trimestre calendario.

Fuente: CFECapital con información de los Estados de Cuenta del Fideicomiso Emisor al 30 de junio de 2024.

V. Desempeño de la CFE FIBRA E

El precio de los Certificados Bursátiles Fiduciarios de Inversión en Energía e Infraestructura (CBFEs), durante el Segundo Trimestre de 2024, osciló en un rango entre los \$25.09 y los \$26.76 pesos, observando un precio promedio ponderado de \$25.62 por CBFE y el volumen diario promedio fue de 665,635 certificados.

Gráfica 6. Precio y volumen de la CFE FIBRA E (FCFE18)

(2 de enero al 29 de julio de 2024/ MXN por CBFEs)

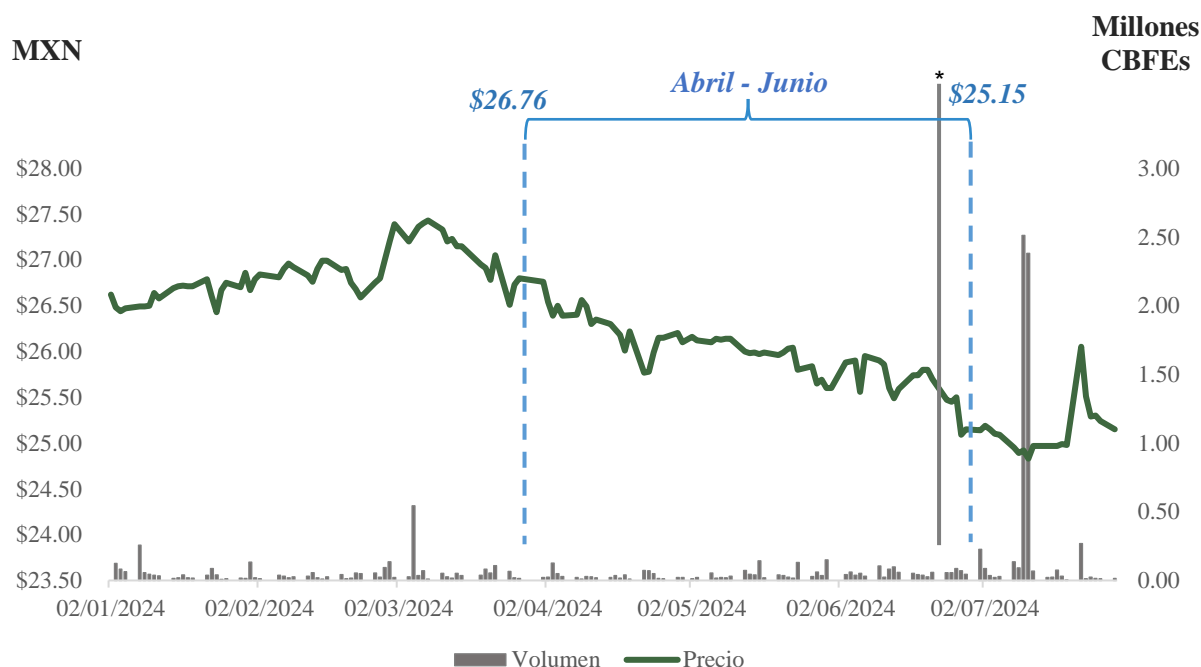

--. Indica el periodo que comprende al Segundo Trimestre calendario.

Fuente: Elaboración propia con datos de Bloomberg al 29 de julio de 2024.

Nota: *Representación gráfica indicativa del volumen operado de certificados superior al 1% de los títulos en circulación el día 31 de mayo de 2024.

Precio Máximo ¹ 01/04/2024	\$26.76
Precio Mínimo ¹ 27/06/2024	\$25.09
Precio Promedio Ponderado 2T24 ¹	\$25.62
Volumen diario promedio 2T24 ¹	665,635

Nota: ¹El Segundo Trimestre calendario comprende del 1° de abril al 30 de junio de 2024.

El instrumento de inversión CFE FIBRA E ha logrado un desempeño sobresaliente en comparación con otros instrumentos similares de renta variable en la Bolsa Mexicana de Valores. En la Tabla 4 se muestra el *dividend yield* de la CFE FIBRA E, vehículo financiero que ha otorgado rendimientos por dividendos de doble dígito. El rendimiento por dividendos presentado por la CFE FIBRA E al 30 de junio de 2024 fue del **11.61%**; por encima del rendimiento de instrumentos comparables.

Tabla 4. Dividend yield indicativo de la CFE FIBRA E¹ vs. otras FIBRAS²
(01 de abril al 30 de junio de 2024 | %)







Instrumento	Abril	Mayo	Junio
FCFE18 MM Equity	11.36	11.62	11.61
FUNO11 MM Equity	1.64	1.66	1.79
DANHOS13 MM Equity	8.73	8.53	9.10
FNOVA17 MM Equity	8.14	8.31	8.71
FIBRAMQ MM Equity	2.09	2.08	1.69
FIBRAPL MM Equity	0.83	0.90	0.97
FSHOP13 MM Equity	2.18	2.21	2.23
FBMEX INDEX	7.27	7.00	7.09

Nota: ¹Se calcula sumando las últimas cuatro distribuciones y dividido por el precio promedio ponderado del periodo correspondiente. ²Para los otros instrumentos, así como para el índice de Fibras se toma el *dividend yield* indicativo al último día del período y éste no considera distribuciones extraordinarias.

Fuente: CFECapital con información extraída de Bloomberg al 30 de junio de 2024.

La CFE FIBRA E recibe cobertura de analistas de diferentes instituciones bancarias, los cuales han determinado un precio objetivo promedio de **\$31.36¹⁵** pesos por CBFE, reflejando un potencial de crecimiento del precio por CBFE del **24.69%** con respecto al precio del 29 de julio de 2024 que fue de \$25.15 pesos.

Tabla 5. Cobertura de analistas a la CFE FIBRA E

Institución bancaria	Precio Objetivo Estimado por analistas en MXN	Recomendación	Última actualización
 BBVA	\$34.00	Sobreretorno	01/12/2023
 BANORTE	\$32.50	Comprar	31/05/2024
 BARCLAYS	\$27.00	Subponderado	03/05/2024
Morgan Stanley	\$30.00	Mantener	28/05/2024
 Santander	\$31.00	Sobreretorno	30/07/2024
 btgpactual	\$33.00	Comprar	28/07/2024
 MONEX	\$32.00	Comprar	20/09/2023

Fuente: Elaboración propia con datos de Bloomberg al 30 de julio de 2024.

¹⁵ Los precios objetivos estimados por los analistas son definidos por ellos mismos para las instituciones bancarias que representan.

VI. Distribución de la CFE FIBRA E en el 2T24

El periodo de la distribución del Segundo Trimestre de 2024 comprende 13 semanas de ingresos por los Derechos de Cobro y reembolsos correspondientes a los meses de marzo, abril y mayo de 2024. De acuerdo con su factor de tenencia del 6.78%, la CFE FIBRA E recibió \$906,483,449 pesos, de los cuales se restituyó el fondo de reserva de gastos por \$14,532,133 pesos y se generaron intereses por \$7,303,697 pesos, por lo tanto, el monto a distribuir a los tenedores para el Segundo Trimestre de 2024 fue por \$899,255,013 pesos.

Conforme a la Política de Distribuciones, se distribuyó al público inversionista \$490.59 millones a los certificados de la Serie “A” correspondiente a la Distribución Trimestral Mínima (DTM) del 2T24, \$163.53 millones para los certificados de la Serie “B” de la DTM del 2T24 más \$159.60 millones correspondiente a la DTM pendiente para la Serie “B” del 1T24, y un prorrata de \$64.15 y \$21.38 millones tanto para la Serie “A” como para la Serie “B”, respectivamente.

Diagrama 1. Monto distribuido 2T24
(Millones de pesos)

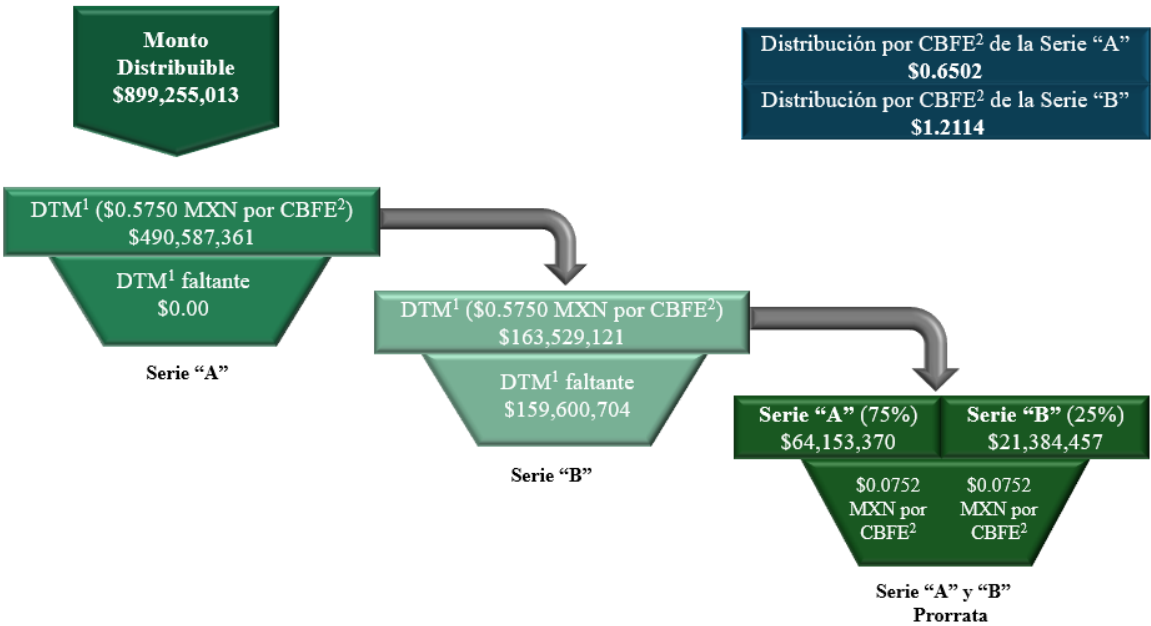

Notas: ¹ Distribución Trimestral Mínima. ² Certificado Bursátil Fiduciario en Energía e Infraestructura.

Fuente: Comité Técnico del Fideicomiso Emisor (Junio 2024).

El resultado de la distribución del 2T24 fue de \$0.6502 pesos por certificado para Serie “A” (FCFE 18) y \$1.2114 pesos por certificado para los certificados de la Serie “B” (FCFE18-2). El 28 de junio de 2024 se distribuyó exitosamente a los Tenedores de los certificados.

Gráfica 8. Composición de ingresos de las distribuciones de CFE FIBRA E para ambas Series
(MXN por CBFE*)

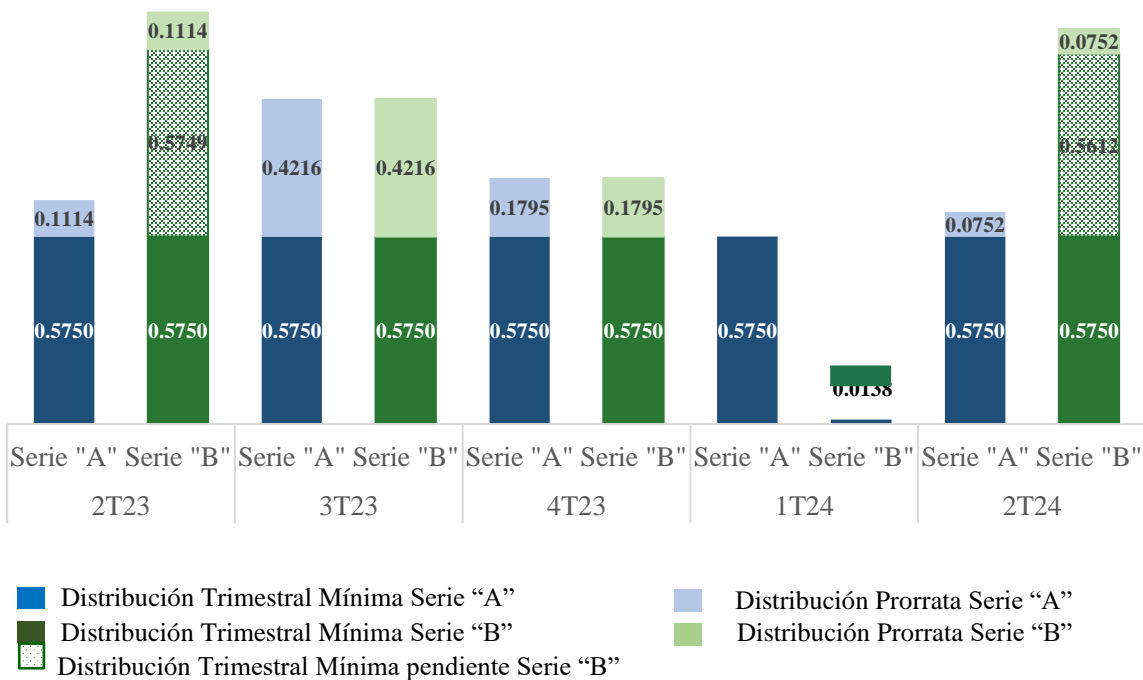

Nota: *Certificados Bursátiles Fiduciarios de Inversión en Energía e Infraestructura. CFECapital da la instrucción de distribución al Fiduciario, quien hace el depósito al Instituto para el Depósito de Valores (INDEVAL), el depositario central del Mercado de valores en México. El custodio actúa como el agente que retiene los impuestos. Cifras redondeadas.

Fuente: Comité Técnico del Fideicomiso Emisor (2023 y 2024).



La gráfica 9 muestra la composición fiscal de las distribuciones para el 2T24, el monto correspondiente a la utilidad fiscal fue de \$0.4271 centavos por certificado para la Serie “A” y \$0.5648 centavos por certificado para la Serie “B”. El monto correspondiente a reembolso de capital fue de \$0.2231 centavos por certificado para la Serie “A” y \$0.6466 centavos por certificado para la Serie “B”. El propósito de dicha composición es asegurar el cumplimiento del régimen de la CFE FIBRA E, manteniendo sus beneficios fiscales. Es importante mencionar que la estrategia de las distribuciones es aprobada por el Comité Técnico del Fideicomiso Emisor y es determinado con base en los requerimientos fiscales de la Ley del Impuesto sobre la Renta vigente.

Gráfica 9. Composición fiscal de las distribuciones de CFE FIBRA E para ambas series
(MXN por CBE)

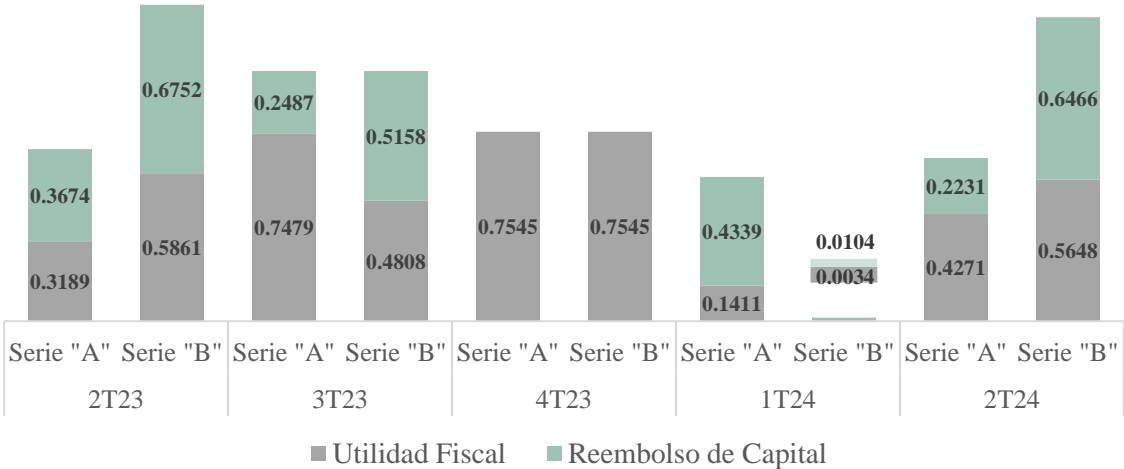

Nota: La estrategia de las distribuciones es aprobada por el Comité Técnico y es determinada con base en los requerimientos fiscales de la Ley del Impuesto sobre la Renta.

Fuente: Comité Técnico del Fideicomiso Emisor (2023 y 2024).

VII. Administración y Gastos del Fideicomiso Emisor

En el Segundo Trimestre de 2024, los gastos de mantenimiento ascendieron a \$14.1 millones de pesos. Los principales desembolsos correspondieron a los Gastos del Administrador (CFE Capital), y los demás gastos comprenden honorarios del Representante Común y Fiduciario, honorarios del Auditor Externo, contadores, asesores fiscales, financieros, Compensaciones a los Miembros Independientes del Comité Técnico, Gastos para el Mantenimiento del registro y listados de los CBFEs y el Seguro de Responsabilidad.

Tabla 6. Gastos de mantenimiento del Administrador, Segundo Trimestre de 2024
(MXN)

	Abril	Mayo	Junio	2T24
Gastos del Administrador	7,257,935	0	0	7,257,935
Honorarios Representante Común y Fiduciario	47,151	47,157	0	94,308
Compensaciones a los Miembros Independientes del Comité Técnico	43,334	0	334,967	378,301
Honorarios Auditor Externo, contadores, asesores fiscales, financieros, legales y asesores del Representante Común y Fiduciario	1,005,008	312,981	13,340	1,331,329
Seguro de Responsabilidad	4,761,065	0	0	4,761,065
ISR Retención Honorarios Asimilables Independientes	135,614	23,334	65,334	224,282
Otros Gastos ⁽¹⁾	24,090	0	0	24,090
Total	13,274,197	383,472	413,641	14,071,310

Notas: ¹ Corresponden a los gastos por publicación de las Convocatorias de las Asambleas de Tenedores. Cifras redondeadas. El cuadro muestra los meses que comprenden el Segundo Trimestre calendario.

Fuente: Dirección de Finanzas y Gerencia de Administración de CFE Capital.



VIII. Actividades de Gobierno Corporativo

VIII.1 Comité Técnico

El 17 de junio de 2024, se llevó a cabo la Trigésima Primera Sesión del Comité Técnico del Fideicomiso Emisor, en la que se **aprobó** el tema siguiente:

- ❖ **Monto a distribuirse y la distribución propuesta por el Administrador** para los Tenedores de los CBFES Serie “A” y Serie “B”, de conformidad con la Cláusula VI “Política de Distribuciones” del Contrato del Fideicomiso Emisor.

De igual forma, el Comité Técnico **tomó conocimiento** de los asuntos siguientes:

- ❖ Presentación de la Dirección de Relación con Inversionistas.
- ❖ Presentación del **Reporte de Desempeño del Administrador**, correspondiente al Primer Trimestre de 2024, sin observaciones respecto de su contenido.
- ❖ Informe de resultados de las **Asambleas de Tenedores de 2024**.